



C/ DOCTOR COBERA, 24  
08328 ALELLA (BARCELONA)

TEL.: 93 540 64 83

FAX: 93 555 10 40

CORREU@ACTIUM.CAT

**Actium**<sup>®</sup>

GESTIÓ DEL PATRIMONI  
HISTÒRIC I ARQUEOLÒGIC

## Intervenció arqueològica Carrer Còrsega 691b-695 / Ptge. Catalunya, 1-9. Sant Martí

Barcelona,  
El Barcelonès

De desembre de 2009 a febrer de  
2010

RONY JOSÉ CASTILLO GÓMEZ  
MATARÓ, 25 DE JUNY DE 2010



## Memòria

CODI MUHBA: 127/09

NÚM. EXP. DEPT. CULTURA: 437 K121 B-2009-1-4545  
437 K121 NB-2010-1-4632  
470 K121-NB-2010-2 4809



## **SUMARI**

1. INTRODUCCIÓ.....	3
2. SITUACIÓ .....	4
3. MARC GEOGRÀFIC I GEOLÒGIC.....	4
4. CONTEXT HISTÒRIC I ARQUEOLÒGIC .....	4
4.1. Notícies històriques.....	4
4.2. Antecedents arqueològics .....	5
5. MOTIVACIÓ I OBJECTIUS.....	6
6. FONAMENTS DE DRET.....	6
7. TREBALLS REALITZATS .....	7
7.1. Rasa 1 .....	8
7.2. Rasa 2 .....	8
7.3. Embornal 1.....	8
7.4. Embornal 2.....	8
8. METODOLOGIA .....	9
9. RESULTATS DE LA INTERVENCIÓ.....	9
9.1. Rasa 1 .....	9
9.2. Rasa 2 i Embornal 1.....	10
9.3. Embornal 2.....	10
10. CONCLUSIONS .....	11
11. BIBLIOGRAFIA .....	12

ANNEX 1. DOCUMENTACIÓ ADMINISTRATIVA

ANNEX 2. DOCUMENTACIÓ FOTOGRÀFICA

ANNEX 3. DOCUMENTACIÓ PLANIMÈTRICA

ANNEX 4. UNITATS ESTRATIGRÀFIQUES

## FITXA TÈCNICA

<b>Lloc de la intervenció</b>	Carrer Còrsega, 691b- 695 i Passatge. Catalunya, 1-9
<b>Població i comarca</b>	Barcelona, el Barcelonès
<b>Coordenades UTM</b>	X=431572 / Y=4585051 / Z=37,10 m
<b>Promoció</b>	CLABSA
<b>Execució intervenció</b>	Actium Patrimoni Cultural, SL
<b>Direcció tècnica</b>	Rony José Castillo Gómez
<b>Tipus d'intervenció</b>	Preventiva
<b>Activitat autoritzada</b>	Seguiment d'obra i excavació arqueològica
<b>Dates autoritzades</b>	del 10 al 18 de desembre de 2009 i del 7 al 20 de gener de 2010 i del 4 al 12 de febrer de 2010
<b>Dates d'execució</b>	desembre de 2009 - febrer de 2010
<b>Núm. Exp. Dept. Cultura</b>	437 K121 B-2009-1-4545 / 437 K121 NB-2010-1-4632 / 470 K121-NB-2010-2 4809
<b>Codi del MHCB</b>	127/09
<b>Paraules clau</b>	Control arqueològic / rasa de serveis / resultats arqueològics negatius
<b>Resum</b>	<p>L'empresa CLABSA havia de realitzar tres rases així com instal·lar dos nous embornals. La construcció d'aquestes tres rases responia projecte de xarxa local de clavegueram que contemplava la col·locació d'un nou col·lector que connectés amb el ja existent al C/ Xifré. L'indret on s'ha dut a terme l'actuació s'inclou en una Zona d'Interès Arqueològic i d'alt valor històric, per la qual cosa es va haver de realitzar una Intervenció Arqueològica preventiva prèviament a la realització de les obres, d'acord amb la normativa municipal i general en matèria patrimonial. Degut a la no localització de restes ni nivells d'entitat arqueològica, així com a la no trobada d'indícis que pressuposessin l'existència d'aquestes restes durant el control de la rasa 1 i dels dos embornals, es va acordar, juntament amb els tècnics del MUHBA, de no realitzar el seguiment arqueològic de la rasa del Ptge. Catalunya contemplada al projecte d'obres.</p>

## 1. INTRODUCCIÓ

La present memòria científica recull els treballs realitzats així com els resultats obtinguts a la intervenció arqueològica portada a terme entre els dies 7 i 18 de desembre de 2009, 7 i 20 de gener de 2010, 1 i 12 de febrer de 2010. al carrer Còrsega núm 691B- 695 i Passatge Catalunya, 1-9 del districte de Sant Martí, Barcelona.

Aquest espai es troba situat a una zona d'interès arqueològic i alt valor històric, ja que:

-Aquesta zona està inclosa a l'Àrea de Protecció Arqueològica del Dolmen Camp de l'Arpa (ARPA 10006) a on se situen restes d'època prehistòrica.

-Atenent a la toponímia, el nom del barri del Camp de l'Arpa procedeix probablement de l'existència d'un dolmen en aquesta zona. Figura citat en un document de l'any 1037 del Cartulari de Sant Cugat, amb la forma *ad ipsa archa*, amb motiu d'una confrontació de límits. El nom actual seria una deformació de l'original.

-La possible existència a aquest indret en concret del refugi antiaeri núm. 812 construït durant la Guerra Civil (1936- 1939). Aquest formaria part del refugis antiaeris que la Junta de Defensa Pasiva, organitzada per la Generalitat, tenia l'encàrrec de construir.

És per aquests motius que hi havien previsions fonamentades de la possibilitat de documentar alguna resta arqueològica en el subsòl d'aquest indret.

El 3 de desembre de 2009, el Departament de Gestió de Projectes de l'Ajuntament de Barcelona i el Museu d'Història de la Ciutat de Barcelona, sol·liciten un permís per a efectuar una intervenció arqueològica preventiva al carrer Còrsega 691 B-695 i Passatge Catalunya 1-9 de Barcelona (Barcelonès) sota la direcció de l'arqueòleg Rony José Castillo Gómez (ACTIUM, SL) del 7 al 18 de desembre de 2009.

El dia 9 de desembre de 2009, el Servei d'Arqueologia i Paleontologia emet informe favorable a l' esmentada sol·licitud.

Atès que les dates d'execució sol·licitades no s'ajusten al que preveu l'article 15.3 del Decret 78/ 2002 sobre els terminis de resolució de la sol·licitud, es va proposar un canvi de dates de la intervenció: de 10 a 18 de desembre de 2009.

El 23 de desembre de 2009, el Departament de Gestió de Projectes de l'Ajuntament de Barcelona i el senyor Ferran Puig i Verdaguer, director del Servei d'Arqueologia del Museu d'Història de la Ciutat de Barcelona, sol·liciten un permís de pròrroga per a efectuar l' esmentada intervenció arqueològica del 7 al 20 de gener de 2010.

El dia 23 de desembre de 2009, el Servei d'Arqueologia i Paleontologia emet informe favorable a l' esmentada sol·licitud.

Seguidament, el dia 1 de febrer de 2010, el cap del Departament de Gestió de Projectes de l'Ajuntament de Barcelona i el senyor Ferran Puig i Verdaguer, director del Servei d'Arqueologia del Museu d'Història de la Ciutat de Barcelona, sol·liciten un nou permís de pròrroga per a efectuar l' esmentada intervenció arqueològica entre els dies 1 i 12 de febrer de 2010.

El dia 3 de febrer de 2010, el Servei d'Arqueologia i Paleontologia emet informe favorable a l' esmentada sol·licitud. Les dates sol·licitades no s'ajusten a les condicions que estableix el Decret 78/2002, de 5 de març, del reglament de protecció del patrimoni arqueològic i paleontològic de Catalunya, per la qual cosa se'n proposen unes noves: del dia 4 al 12 de febrer de 2010.

## **Intervenció arqueològica**

Carrer Còrsega, 691B- 695 i Passatge. Catalunya, 1-9  
Barcelona, el Barcelonès. (127/09)



La intervenció de caràcter preventiu, s'acull a la Llei del Patrimoni Cultural Català 9/1993, de 30 de setembre, (DOGC 1807 de l' 11 d'octubre de 1993) i al Decret del reglament de protecció del patrimoni arqueològic i paleontològic 78/2002, de 5 de març. (DOGC 3594 de 13 de març de 2002).

Cal assenyalar que, atenent a la no localització de restes ni nivells d'entitat arqueològica, així com a la no trobada d'indicis que pressuposessin l'existència d'aquestes restes durant el control de la realització de la rasa situada entre el carrer Còrsega 691B- 695 i el Ptge. Catalunya 1 i els dos embornals, es va acordar, entre les parts implicades no realitzar el seguiment arqueològic de la rasa del Ptge. Catalunya contemplada al projecte d'obres.

## **2. SITUACIÓ**

L'espai on s'ha realitzat aquesta intervenció arqueològica es troba situat al barri del Camp de l'Arpa, al districte de Sant Martí de Barcelona, el Barcelonès. Més concretament es troba situat entre el carrer Còrsega, 691B-695 i el passatge Catalunya, 1-9.

## **3. MARC GEOGRÀFIC I GEOLÒGIC**

El Pla de Barcelona està comprès entre els rius Llobregat i Besòs. Està obert al mar limitat per la Serralada de Collserola i, a migjorn, per la falla que segueix, ran de mar, des del Garraf i el turó de Montjuïc fins el turó de Montgat, més enllà del Besòs.

El Pla es pot dividir en tres sectors: pla inclinat, turons arran de mar i el pla de baix que correspondria a la zona compresa entre l'esglaó que formen aquests turons i el mar.

La falla originada al moment de la fractura del massís Catalano-Balear, dibuixà el que, a grans trets, havia de ser la costa catalana. Per això, el pla inclinat de peu de Collserola és de basament paleozoic i d'estructura tabular, havent estat afectada per tots els moviments orogènics alpins.

En definitiva, podem dir que aquest indret, on s'ha realitzat la intervenció s'assenta sobre una plana quaternària.

## **4. CONTEXT HISTÒRIC I ARQUEOLÒGIC**

### **4.1. Notícies històriques**

L'espai on s'ha dut a terme la intervenció arqueològica es situa a l' anomenat barri de Camp de l'Arpa, que forma part del districte de Sant Martí. Primigèniament era la part nord del territori cap a on es va estendre el nucli del Clot, coneguda com el barri de la Muntanya i comprenia l'actual Camp de l'Arpa i el Guinardó. Va mantenir el seu pes agrícola des d'època medieval fins a mitjan segle XIX, quan es va començar a urbanitzar.

El topònim de Camp de l'Arpa procedeix probablement de l'existència d'un dolmen en aquesta zona. Figura citat en un document de l'any 1037 del Cartulari de Sant Cugat, amb la forma *ad ipsa archa*, amb motiu d'una confrontació de límits. El nom actual és una deformació de l'original<sup>1</sup>.

Pel que fa a l'època contemporània, La primera notícia d'aquesta urbanització data del 1845, quan es va sol·licitar permís per construir les primeres casetes al barri de la Muntanya. L'any 1846, Maria Micaela de Borràs, viuda de Peguera, va proposar la creació dels carrers de Joan de Peguera, Sant Miquel i Sant Maties (actual Coll i Vehí), Verge del Carme (actual Freser) i Eterna Memòria en un ampli solar de la seva propietat.

Des del punt de vista urbanístic, el Camp de l'Arpa es va resistir al Pla d'Eixample d'Ildefons Cerdà aprovat l'any 1.859. Els interessos dels propietaris i l'oposició dels membres del consistori van fer que la major part de les obertures dels carrers nous s'estronejessin en arribar al barri. Per això, els carrers de Còrsega, Roselló i Provença moren a l'alçada del traçat del carrer de Rogent. Aquest fet ha permès mantenir alguns passatges del segle XIX, com ara els passatges del Sospir, del Trinxant, del Pistó, etc., que proporcionen una imatge insòlita al començament del segle XXI.

## **4.2. Antecedents arqueològics**

A les proximitats d'aquest espai, diverses intervencions arqueològiques prèvies a la present han testimoniat l'existència de restes, les quals han aportat la base del coneixement arqueològic de l'indret.

Quant a proximitat i rellevància arqueològica podem destacar:

-A l'any 1998 (CELA, 1998) a l'espai existent entre l'Hospital de Sant Pau i la Ronda Guinardó, al jaciment de **Mas Casanovas**, es va portar a terme una intervenció arqueològica que va permetre la documentació de dues fosses d'enterraments d'època tardo-romana i alt-medieval, així com 3 fosses circulars que podrien correspondre a unes sitges amb el farciment intern modern.

-Malgrat no haver-hi memòria de la intervenció portada a terme l'any 1983 i dirigida per Josep Oriol Granados a **Can Casanovas**, es té constància que es va localitzar part de la necròpolis d'època romana.

-Durant juliol i agost de 1997, es va portat a terme una intervenció arqueològica dins els **jardins de l'Hospital de Sant Pau**, (REVILLA, E. 1997) durant la qual no es van localitzar cap resta arqueològica.

-Més recentment, a l'any 2003 (RAMOS, 2003), es va dur a terme una intervenció al carrer de **Sant Quintí nº 55- 95** durant la qual es va documentar part d'un mur que podria correspondre al mur de tanca de l'Hospital de Sant Pau així com es varen recuperar diferents fragments ceràmics d'època moderna i baix medieval.

---

<sup>1</sup> "El Camp de l'Arpa del Clot. El territori i els barris. Districte Municipal de Sant Martí Web de la ciutat de Barcelona." Pàgina web.

## Intervenció arqueològica

Carrer Còrsega, 691B- 695 i Passatge. Catalunya, 1-9  
Barcelona, el Barcelonès. (127/09)



-A l'any 2009 (VILA, J.M.; ACHÓN, O. 2009) es va portar a terme una intervenció a l'Hospital de la Santa Creu i Sant Pau, en concret al **Pavelló de Santa Apol·lònia**. A aquesta intervenció no es van documentar cap resta arqueològica anterior a la construcció del mateix pavelló.

-A l'any 2009 (VÁZQUEZ, 2009), una altra intervenció realitzada a **l'Hospital de la Santa Creu i Sant Pau** va permetre la documentació de 3 inhumacions d'època romana, així com nivells amb materials tardorepublicans/ altoimperials i ceràmiques d'època ibèrica, a més de localitzar nivells d'època moderna.

-Durant l'any 2010, a l'Hospital de la Santa Creu i Sant Pau, més concretament al **Pavelló de Sant Jordi**, es va realitzar una intervenció arqueològica durant la qual no es van localitzar cap resta arqueològica (ACHÓN, O., 2010)

-Per concloure, hem de ressaltar la intervenció arqueològica portada a terme més recentment a aquesta zona. Entre octubre i desembre de 2010, també al recinte de **l'Hospital de la Santa Creu i Sant Pau** (VV. AA, 2011) es va realitzar una intervenció que va permetre la documentació d'una sitja d'època ibèrica, així com construccions industrials atribuïbles a un marc cronològic del segle XIX.

## 5. MOTIVACIÓ I OBJECTIUS

La intervenció arqueològica està motivada per la instal·lació d'un nou col·lector que connecti amb el ja existent al carrer Xifré, així com la col·locació de dos nous embornals.

L'execució d'aquest projecte urbanístic representava la realització de dues rases al subsòl a aquest tram de carrer. Així mateix per tal de col·locar els embornals, es devia d'excavar una altra rasa que connectessin aquests embornals amb la rasa 1.

Cal remarcar que aquest indret es troba ubicat en una zona d'interès arqueològic i d'alt valor històric.

Atenent a aquestes qüestions, així com a la proximitat amb altres restes arqueològiques aparegudes amb anterioritat, d'acord amb la normativa municipal i general en matèria patrimonial, s'ha portat a terme aquesta intervenció arqueològica, tenint com a objectiu la documentació de possibles restes arqueològiques al subsòl d'aquest espai.

## 6. FONAMENTS DE DRET

La intervenció és de caràcter preventiu, atenent la Llei 9/1993 30 de setembre del Patrimoni Cultural Català (DOGC 1807 de l'11 d'octubre de 1993) i el Decret 78/2002 de 5 de març del Reglament de protecció del patrimoni arqueològic i paleontològic (DOGC 3594 de 13 de març de 2002).

El jaciment també es troba protegit patrimonialment per la Revisió del Pla General de Premia de Dalt de 2001.

## 7. TREBALLS REALITZATS

Els treballs portats a terme durant aquesta intervenció tenien com a objectiu la documentació de possibles restes al subsòl d'aquest espai.

Els treballs realitzats han consistit en:

·**Control arqueològic** dels treballs de realització, tant mecànics com manuals, de dues rases de servei i dels dos embornals.

·**Documentació** de la rasa, així com dels treballs realitzats.

·**Documentació planimètrica i fotogràfica** de les rases i dels embornals.

Rasa/Embornal	Llargària (m.)	Amplada (m.)	Profunditat (m.)	Cota assolida (m.s.n.m.)	Restes documentades
R-1	67.10	1.00	4.40- 2.80	32.70/ 34.30	
R-2	14.00	1.00	2.80- 2.20	34.10/ 34.90	
E-1	2.80	1.00	2.20	34.90	
E-2	2.60	1.00	2.10	35.00	

Dades de dimensions de les rases i embornals controlats.

El nou col·lector contemplat al projecte d'obres devia de discórrer paral·lel a la vorera dreta del carrer Còrsega, començant al passatge de Catalunya i continuant fins al col·lector existent a la cantonada del carrer de Sant Quintí amb el carrer Còrsega.

La no localització del col·lector existent va significar la excavació de la rasa al llarg de la mateixa vorera existent entre el passatge de Catalunya i la cantonada de Còrsega amb Sant Quintí. Es van excavar uns 25.85 m de rasa al llarg de la vorera i un tram d'uns 40.50 m a la mateixa calçada.

Abans de l' inici dels treballs es contemplava la possibilitat que la presència de serveis en aquest tram del carrer podria haver-hi afectat el subsòl d'aquest espai, així com les possibles restes que es localitzessin.

Posteriorment es va constatar la existència de diversos serveis com eren canalitzacions de gas natural, cablejat elèctric i canonades d'aigua al subsòl d'aquest espai.

Les directrius d'aquesta intervenció arqueològica així com la metodologia emprada, va ser acordada prèviament amb els tècnics del Museu d'Història de la Ciutat.

Aquestes directrius contemplaven un control arqueològic dels treballs, en aquest cas de la realització de la rasa i els embornals, aturant-los en el moment en què apareguessin estructures o element de caràcter arqueològic, moment a partir del qual s'excavaria manualment l'àrea afectada pels treballs fins a la cota plantejada pel projecte d'obres i es procediria a la seva documentació.



### **7.1.Rasa 1**

El primer treball realitzat va ser el **control arqueològic** de la excavació mecànica de la rasa per tal de canalitzar el nou col·lector.

Les dimensions de la rasa eren de 67.10 m de llargària per 1 m d'amplada i una profunditat màxima que anava des de 4.40 m al seu extrem més meridional, passant per 3.60 al seu tram central i arribant fins a 2.80 m al seu extrem més septentrional. Aquesta rasa discorria per la zona central del carrer en una orientació paral·lela a la vorera esquerra del carrer Còrsega a uns 2.70 m de distància de les façanes d'aquesta part del carrer.

Cal dir que, degut a les dimensions de la rasa, i la obligació de realitzar l'obra sense aturar la circulació viària, la direcció de l'obra va decidir que s'excavarien les rases en dos fases: la primera des del xamfrà de sant Quintí amb Còrsega fins el núm. 1 del passatge Catalunya, i la segona fase que aniria des d'aquest punt fins al núm. 9 d'aquest passatge. L'excavació d'aquest segon tram començaria una vegada finalitzessin tots els treballs del primer tram inclús el rebliment de la rasa i la seva posterior formigonada.

A continuació es va procedir a la **documentació** fotogràfica i planimètrica de la rasa així com dels treballs realitzats.

### **7.2.Rasa 2**

Aquesta rasa connectava els embornals 1 i 2 amb la rasa 1. Les seves dimensions van ser: 14 m de llargària per 1 m d'amplada, comptant amb una profunditat de 2.20 a 2.80 m. Presentava una pendent descendent amb una E-O.

### **7.3.Embortal 1**

A continuació es va excavar un espai rectangular on s'havia de construir l'embortal. Les dimensions d'aquest espai van ser: una llargària de 2.80, una amplada de 1m i 2.20 m de profunditat. El seu emplaçament era a tocar de la vorera del xamfrà del carrer Còrsega amb el de Sant Quintí, justament davant de la tenda existent al núm. 693 del carrer Còrsega. I la seva orientació era diagonal respecte al tram central de la rasa 1.

### **7.4.Embortal 2**

Aquest embortal es va excavar seguidament, i el seu emplaçament va ser just al costat esquerra del pas de vianants existent a aquest tram de carrer i que dona accés a la plaça Sant Josep de Calassanç. Les seves dimensions van ser: 2.60 m de llargària i 1 m d'amplada, amb una profunditat de 2.10 m.

## **8. METODOLOGIA**

### Registre estratigràfic

La metodologia utilitzada per aquesta intervenció es basa en el mètode de registre Harris / Carandini, que consisteix en el registre objectiu i en la documentació exhaustiva de restes i estrats, utilitzant per això un model de fitxes específiques.

### Topografia i planimetria

Les restes s'han vinculat geogràficament amb les coordenades UTM, per tal de documentar i facilitar la interpretació de la seqüència estratigràfica. La topografia i la planimetria han estat tractats informàticament amb AutoCAD 2005.

### Documentació fotogràfica

Per tal de deixar una constància visual dels treballs realitzats, així com de les restes aparegudes, s'ha realitzat un registre fotogràfic exhaustiu, utilitzant-se el format digital.

## **9. RESULTATS DE LA INTERVENCIÓ**

D'entrada, les diverses arquetes i registres, feien pressuposar l'existència de diversos serveis justament a l'espai on s'havia projectat la rasa 1 especialment per la zona de la vorera, i d'altra banda es pressuposava l'afectació si fos així, en major o menor grau, de les possibles restes en aquest espai degut al continu procés d'urbanització d'aquest tram del carrer.

Posteriorment, durant el control arqueològic dels treballs realitzats no es van documentar cap tipus de resta, tan sols múltiples serveis i un parell de canalitzacions d'aigua que es trobaven en servei.

### **9.1. Rasa 1**

El primer element que es va documentar va ser la del paviment actual d'aquesta part de la calçada: **UE 1**. Era el nivell d'asfalt que comptava amb una potència d'uns 20 cm i apareixia a la cota de 37.10 m. Cobria la UE 2.

A continuació, a la cota 36.90 m, es va localitzar la preparació de l'asfalt: **UE 2**. Estava compost de formigó i presentava una potència de 0.40 m. Es trobava cobert per la UE 1 i cobria a la UE 3.

El següent element documentat va ser la **UE 3**. Era un nivell de terra aportada, de compactació alta, color marró fosc i una potència de 1.40 m. Es va localitzar a la cota de 36.50 m. Es trobava coberta per la UE 2, cobria a la UE 4 i s'estenia fora els límits de la rasa.

La **UE 4** va ser el següent element que es va documentar. Era una veta de terreny geològic formada per argiles carbonatades i que presentava una compactació extrema. Va aparèixer a la cota de 35.10 m, tenia una potència entre 0.15 i 0.40 m i s'estenia fora els límits de la rasa.

A continuació, a la cota de 34.70 m, es va documentar la **UE 5**. Era un nivell geològic compost d'argiles de tons vermellorsos juntament amb carbonats. El nivell de compactació era alt, sense arribar a l'extrem de la UE 4. Es trobava cobert per la UE 4 i continuava a una cota inferior a l'assolida i s'estenia fora els límits de la rasa.

Al tram de rasa que discorria per l'espai de la vorera, es va documentar una bossada de terra de matriu argilosa amb un fragment de ceràmica comuna romana i un fragment de ceràmica africana: **UE 6**. Es va localitzar a la cota de 36.20 m, tenia una potència de 0.70 m i continuava fora el límit de la rasa. El seu grau de compactació era mínim i es trobava cobert per la UE 2, alhora que cobria la UE 3.

Cal remarcar que, a aquest tram de rasa es van localitzar diversos serveis com són: llum, aigua i gas natural, juntament amb una canalització d'aigua en ús.

## **9.2. Rasa 2 i Embornal 1.**

Tant la rasa 2 com l'embornal 1 presentava la mateixa estratigrafia:

En aquesta rasa, el primer element que es va documentar, a l'igual que la rasa 1, va ser el nivell d'asfalt **UE 1**. Es localitza a la cota de 37.10 i tenia uns 20 cm de potència. Cobria a la UE 2.

A continuació, a la cota de 36.90 m es va documentar la preparació del nivell d'asfalt: **UE 2**. Era un nivell de formigó que tenia uns 0.40 m de potència, cobert per la UE 1 i que cobria a la UE 3.

La **UE 3**, va ser el següent element documentat. Es va localitzar a la cota de 36.45 m i era un nivell de terra aportada, de compactació alta, color marró fosc i amb una potència de 1.40 m. Es trobava cobert per la UE 2 i cobria a la UE 4.

A continuació, a la cota de 35.10 m, es va documentar la **UE 4**. Era una veta de terreny geològic formada per argiles carbonatades i que presentava una compactació extrema. Tenia una potència entre 0.15 i 0.40 m i s'estenia fora els límits de la rasa. Estava cobert per la UE 3 i cobria a la UE 5.

Per últim, a la cota de 34.70 m, es va documentar la **UE 5**. Era un nivell geològic compost d'argiles de tons vermellorsos juntament amb carbonats. El nivell de compactació era alt, sense arribar a l'extrem de la UE 4. Es trobava cobert per la UE 4 i continuava a una cota inferior a l'assolida i s'estenia fora els límits de la rasa.

## **9.3. Embornal 2.**

El primer element que es va documentar durant l'excavació d'aquest embornal va ser la **UE 1**. Era el nivell d'asfalt de la calçada que comptava amb una potència d'uns 20 cm i apareixia a la cota de 37.00 m.

A continuació, a la cota de 36.80 m es va documentar la preparació del nivell d'asfalt: **UE 2**. Era un nivell de formigó que tenia uns 0.40 m de potència, cobert per la UE 1 i que cobria a la UE 3.

La **UE 3**, va ser el següent element documentat. Es va localitzar a la cota de 36.35 m i era un nivell de terra aportada, de compactació alta, color marró fosc i amb una potència de 1.40 m. Es trobava cobert per la UE 2 i cobria a la UE 5.

## Intervenció arqueològica

Carrer Còrsega, 691B- 695 i Passatge. Catalunya, 1-9  
Barcelona, el Barcelonès. (127/09)



En aquest embornal, a continuació, es va documentar la **UE 5**. Apareix a la cota de 34.60 m. Era un nivell geològic compost d'argiles de tons vermellosos juntament amb carbonats. El nivell de compactació era alt, es trobava cobert per la UE 3, continuava a una cota inferior a l'assolida i s'estenia fora els límits de l'espai de l'embornal.

## 10. CONCLUSIONS

En aquesta intervenció arqueològica no s'ha documentat cap resta ni nivell amb entitat arqueològica.

Malgrat la localització d'un nivell amb fragments de ceràmica d'època romana a la rasa 1, podem dir que els treballs de control arqueològic sobre aquesta actuació urbanística han donat resultats negatius, ja sigui pel continu moviment de terres portat a terme en aquest espai i l'existència d'un gran nombre de serveis, que no ha permès la conservació de la estratigrafia original, o per la pròpia inexistència de restes en el subsòl d'aquest espai.

Degut a la visió parcial que ens ha donat el control de la rasa 1, no ha estat possible constatar si l'origen d'aquest nivell amb ceràmica (UE 6) era antròpic o natural.

Atenent aquest fet i a la possibilitat de documentar restes en futures intervencions a les proximitats d'aquest espai, es creu convenient remarcar la documentació d'aquest nivell UE 6.

Pel que fa al refugi antiaeri núm. 812, no s'ha documentat cap indicatiu de la seva existència en aquest espai en concret.

## 11. BIBLIOGRAFIA

ACHÓN, O. *Memòria de la intervenció arqueològica al carrer de Sant Antoni Maria Claret, 167-171/Carrer de Sant Quintí, 55-95/Carrer del Mas Casanovas, 70-90/Carrer de Cartagena, 334-372. Hospital de la Santa Creu i Sant Pau. Pavelló de Sant Jordi.* Arqueociència. Inèdita. 2010.

BESOLÍ, A.: *Los refugios antiaéreos de Barcelona: pasado y presente de un patrimonio arcano.* Revista Internacional de la Guerra Civil (1936- 1939), nº 38. Barcelona, pp 181-202.

CELA, X.: *Memòria de la delimitació arqueològica d'urgència realitzada al jaciment de Mas Casanovas: entre l'Hospital de Sant Pau i la Ronda Guinardó: del 20 al 27 de març de 1998.* Barcelona, 1998. Inèdita.

FERNÁNDEZ, A.: *Informe de l'estudi del refugi antiaeri nº 288. Carrer de Còrsega 625 del Districte de l'Eixample.* Barcelona, 2007. Inèdit.

GALERA, M. ROCA, F. TARRAGÓ, S.: *Atlas de Barcelona.* Barcelona, 1982.

PALET, JM.: *Estudi territorial del Pla de Barcelona: Estructuració i evolució del territori entre l'època iberorromana i l'alt medieval. Segles II- I aC a X-XI d.C.* Centre d'Arqueologia de la Ciutat, Institut de Cultura, Barcelona 1994.

RAMOS, J. : *Memòria del seguiment arqueològic del carrer Sant Quintí núm. 55-95 per la instal·lació d'una nova xarxa elèctrica.* Barcelona, 2003. Inèdita.

REVILLA, E.: *Memòria del seguiment arqueològic efectuat dins els jardins de l'Hospital de Sant Pau de Barcelona. Juliol- agost de 1997.* Barcelona, 1997. Inèdita.

RIPOLL, E.: *Restes pre-ibèriques i romanes a les immediacions de l'Hospital de la Santa Creu i Sant Pau: l'Hospital de Barcelona.* Ed. Gustau Gili. S.A. Barcelona. P 11-13.

VILLAROYA i FONT, J.: *Els bombardeigs de Barcelona durant la Guerra Civil (1936-1939).* Barcelona. Publicacions de l'Abadia de Montserrat.

VV AA: *Història de Barcelona.* Enciclopèdia Catalana. Barcelona, 1995.

VV AA: *El Camp de l'Arpa del Clot. El territori i els barris. Districte municipal de Sant Martí.* [Consulta 25 de juny de 2010]. Disponible a: <http://www.w3.bcn.es>

VÁZQUEZ, D.: "Hospital de la Santa Creu i Sant Pau". *Anuari d'arqueologia i patrimoni de Barcelona, 2010.* Barcelona, Museu d'Història de Barcelona, Institut de Cultura, 2011, pàg. 99.

VÁZQUEZ, D.: *Informe de la intervenció arqueològica preventiva a l'Hospital de la Santa Creu i Sant Pau. Barcelona. Barcelonès. Codi 097/09. Setembre- desembre de 2009.* Inèdit.

VILA, J.M.; ACHÓN, O.: *Memòria de la intervenció arqueològica al carrer de Sant Antoni Maria Claret, 167, 171/Carrer de Sant Quintí, 55-95/Carrer del Mas Casanovas, 70-90/Carrer de Cartagena, 334-372. Hospital de la Santa Creu i Sant Pau. Pavelló de Santa Apol·lònia.* Arqueociència. Inèdit. 2009.

**Intervenció arqueològica**

Carrer Còrsega, 691B- 695 i Passatge. Catalunya, 1-9  
Barcelona, el Barcelonès. (127/09)



**ANNEX 1. DOCUMENTACIÓ ADMINISTRATIVA**



Expedient 437 K121 B-2009-1-4545 sobre l'autorització per a 2009 de la intervenció arqueològica preventiva del carrer Còrsega, 691b-695 - passatge Catalunya, 1-9 de Barcelona segons el procediment establert en l'article 14 i següents del Decret 78/2002, de 5 de març de 2002, del Reglament de protecció del patrimoni arqueològic i paleontològic.

### Fets

1. En data 3 de desembre de 2009 (registre d'entrada núm. 003416/0401E) el Departament de Gestió de Projectes de l'Ajuntament de Barcelona i el Museu d'Història de la Ciutat de Barcelona sol·liciten un permís per a efectuar una intervenció arqueològica preventiva al carrer Còrsega, 691b-695 - passatge Catalunya, 1-9 de Barcelona (Barcelonès), sota la direcció de l'arqueòleg Rony José Castillo Gómez, (ACTIUM, SL), del 7 al 18 de desembre de 2009.
2. El dia 9 de desembre de 2009, el Servei d'Arqueologia i Paleontologia emet informe favorable a l'esmentada sol·licitud.
3. Atès que les dates d'execució sol·licitades no s'ajusten al que preveu l'article 15.3 del Decret 78/2002 sobre els terminis de resolució de la sol·licitud, es proposa un canvi de dates de la intervenció.

### Motivació

Es realitzarà una rasa de clavegueram per tal de col·locar un nou col·lector i dos nous embornals.

### Fonaments de dret

1. Article 47 i següents de la Llei 9/1993, de 30 de setembre, del patrimoni cultural català (DOGC núm. 1807).
2. Decret 78/2002, de 5 de març de 2002, del Reglament de protecció del patrimoni arqueològic i paleontològic (DOGC núm. 3594).

### Resolució

Per tot això, resolc:

- 1: **Autoritzar** la realització de la intervenció arqueològica preventiva d'acord amb les següents dades i condicions:

Lloc de la intervenció: carrer Còrsega, 691b-695 - passatge Catalunya, 1-9 de Barcelona (Barcelonès).



Persona o institució autoritzada: Departament de Gestió de Projectes de l'Ajuntament de Barcelona i Museu d'Història de Barcelona.

Direcció de la intervenció arqueològica: Rony José Castillo Gómez (ACTIUM, SL).

Activitat autoritzada: intervenció arqueològica preventiva de control i excavació.

Termini de realització de la intervenció: del 10 al 18 de desembre de 2009.

Lloc de dipòsit provisional de les restes: Museu d'Història de Barcelona.

La intervenció arqueològica o paleontològica autoritzada haurà de ser realitzada d'acord amb les disposicions de la Llei 9/1993, del patrimoni cultural català, i del Decret 78/2002, del Reglament de protecció del patrimoni arqueològic i paleontològic, així com en els termes descrits en la documentació presentada per a la tramitació de l'expedient.

2: Notificar aquesta resolució, tal i com disposa l'article 5.2 del Decret 78/2002, simultàniament a l'ajuntament del municipi afectat i a la persona interessada, amb l'avertiment que:

- Els particulars poden interposar recurs d'alçada contra aquesta resolució davant l'òrgan que l'ha dictat o davant del conseller de Cultura i Mitjans de Comunicació, en el termini d'un mes a comptar des de l'endemà de la recepció de la notificació, d'acord amb l'article 107 en relació amb els articles 114 i 115 de la Llei de règim jurídic de les administracions públiques i del procediment administratiu comú, sens perjudici que es pugui interposar altre recurs que sigui considerat convenient.
- Les administracions públiques podran interposar, d'acord amb el que determina l'article 44 de la Llei 29/1998, de 13 de juliol, de la Jurisdicció Contenciosa Administrativa, recurs contenciós administratiu davant el Tribunal Superior de Justícia de Catalunya, en el termini de dos mesos a comptar des de la notificació. Potestativament, dins el mateix termini, també podran efectuar el requeriment previ que determina el precepte legal abans esmentat.

Barcelona, 9 de desembre de 2009.



Jordi Roca i Armengol  
Director general del Patrimoni Cultural





Expedient 437 K121 NB-2010-1-4632 sobre l'autorització per a 2009 de pròrroga de la intervenció arqueològica preventiva del carrer Còrsega, 691b-695 - passatge Catalunya, 1-9 de Barcelona segons el procediment establert en l'article 14 i següents del Decret 78/2002, de 5 de març de 2002, del Reglament de protecció del patrimoni arqueològic i paleontològic.

### Antecedents

1. La Direcció General de Patrimoni va autoritzar una intervenció arqueològica preventiva al carrer Còrsega, 691b-695 - passatge Catalunya, 1-9 de Barcelona (Barcelonès), sota la direcció de l'arqueòleg Rony José Castillo Gómez (ACTIUM, SL), del 7 al 18 de desembre de 2009.

### Fets

1. En data 23 de desembre de 2009 (registre d'entrada núm. 003554/0401E) el Departament de Gestió de Projectes de l'Ajuntament de Barcelona i Ferran Puig i Verdaguer, director del Servei d'Arqueologia del Museu d'Història de la Ciutat de Barcelona sol·liciten un permís de pròrroga per a efectuar una intervenció arqueològica preventiva al carrer Còrsega, 691b-695 - passatge Catalunya, 1-9 de Barcelona (Barcelonès), sota la direcció de l'arqueòleg Rony José Castillo Gómez (ACTIUM, SL), del 7 al 20 de gener de 2010.
2. El dia 23 de desembre de 2009 el Servei d'Arqueologia i Paleontologia emet informe favorable a l'esmentada sol·licitud.

### Motivació

Es realitzarà una rasa de clavegueram per tal de col·locar un nou col·lector i dos nous embornals.

### Fonaments de dret

1. Article 47 i següents de la Llei 9/1993, de 30 de setembre, del patrimoni cultural català (DOGC núm. 1807).
2. Decret 78/2002, de 5 de març de 2002, del Reglament de protecció del patrimoni arqueològic i paleontològic (DOGC núm. 3594).

### Resolució

Per tot això, resolc:

1: **Autoritzar** la realització de la intervenció arqueològica preventiva d'acord amb les següents dades i condicions:

Lloc de la intervenció: carrer Còrsega, 691b-695 - passatge Catalunya, 1-9 de Barcelona (Barcelonès).





Generalitat de Catalunya  
Departament de Cultura i Mitjans de Comunicació  
**Direcció General del Patrimoni Cultural**

Persona o institució autoritzada: Departament de Gestió de Projectes de l'Ajuntament de Barcelona i Museu d'Història de Barcelona.

Direcció de la intervenció arqueològica: Rony José Castillo Gómez (ACTIUM, SL).

Activitat autoritzada: intervenció arqueològica preventiva de control i excavació.

Termini de realització de la intervenció: del 7 al 20 de gener de 2010.

Lloc de dipòsit provisional de les restes: Museu d'Història de Barcelona.

La intervenció arqueològica o paleontològica autoritzada haurà de ser realitzada d'acord amb les disposicions de la Llei 9/1993, del patrimoni cultural català, i del Decret 78/2002, del Reglament de protecció del patrimoni arqueològic i paleontològic, així com en els termes descrits en la documentació presentada per a la tramitació de l'expedient.

2: Notificar aquesta resolució, tal i com disposa l'article 5.2 del Decret 78/2002, simultàniament a l'ajuntament del municipi afectat i a la persona interessada, amb l'avertiment que:

- Els particulars poden interposar recurs d'alçada contra aquesta resolució davant l'òrgan que l'ha dictat o davant del conseller de Cultura i Mitjans de Comunicació, en el termini d'un mes a comptar des de l'endemà de la recepció de la notificació, d'acord amb l'article 107 en relació amb els articles 114 i 115 de la Llei de règim jurídic de les administracions públiques i del procediment administratiu comú, sens perjudici que es pugui interposar altre recurs que sigui considerat convenient.
- Les administracions públiques podran interposar, d'acord amb el que determina l'article 44 de la Llei 29/1998, de 13 de juliol, de la Jurisdicció Contenciosa Administrativa, recurs contenciós administratiu davant el Tribunal Superior de Justícia de Catalunya, en el termini de dos mesos a comptar des de la notificació. Potestativament, dins el mateix termini, també podran efectuar el requeriment previ que determina el precepte legal abans esmentat.

Barcelona, 28 de desembre de 2009.

Jordi Roca i Armengol  
Director general del Patrimoni Cultural



Generalitat de Catalunya  
Departament de Cultura  
i Mitjans de Comunicació  
Direcció General del Patrimoni Cultural  
Servei d'Arqueologia i Paleontologia

Faig constar que aquesta fotocòpia  
reprodueix fidelment l'original.

Barcelona, 12 GEN 2010

Araceli Martín Colliga  
Cap de la Secció d'Actuacions



Expedient 470 K121-NB-2010-2 4809 sobre l'autorització per a 2010 d'excavació arqueològica preventiva al carrer Còrsega, 691b-695 i passatge Catalunya, 1-9 de Barcelona, Barcelonès, segons el procediment establert en l'article 14 i següents del Decret 78/2002, de 5 de març de 2002, del Reglament de protecció del patrimoni arqueològic i paleontològic.

### Antecedents

La Direcció General de Patrimoni va autoritzar una intervenció arqueològica preventiva al carrer Còrsega, 691b-695 i passatge Catalunya, 1-9 de Barcelona (Barcelonès), sota la direcció de l'arqueòleg Rony José Castillo Gómez (ACTIUM, SL), del 10 al 18 de desembre de 2009 i del 7 al 20 de gener de 2010.

### Fets

1. El dia 1 de febrer de 2010 (registre d'entrada 208/0401E) el cap del Departament de Gestió de Projectes i Obres de l'Ajuntament de Barcelona i el senyor Ferran Puig i Verdaguer, director del Servei d'Arqueologia del Museu d'Història de Barcelona, sol·liciten una pròrroga del permís d'excavació arqueològica preventiva al carrer Còrsega, 691b-695 i passatge Catalunya, 1-9 de Barcelona sota la direcció de l'arqueòleg Rony José Castillo Gómez (ACTIUM) de l'1 al 12 de febrer de 2010.
2. El dia 3 de febrer de 2010 el Servei d'Arqueologia i Paleontologia emet informe favorable a l'esmentada sol·licitud. Les dates sol·licitades no s'ajusten a les condicions que estableix Decret 78/2002, de 5 de març, del reglament de protecció del patrimoni arqueològic i paleontològic de Catalunya, per la qual cosa se'n proposen unes noves.

### Motivació

La intervenció està motivada per l'obertura d'una rasa de clavegueram per tal de col·locar un nou col·lector i dos nous embornals.

### Fonaments de dret

- 1.- Llei 9/1993, de 30 de setembre, del patrimoni cultural català (DOGC núm. 1807).
- 2.- Decret 78/2002, de 5 de març de 2002, del Reglament de protecció del patrimoni arqueològic i paleontològic (DOGC núm. 3594).

### Resolució

Per tot això, resolc:

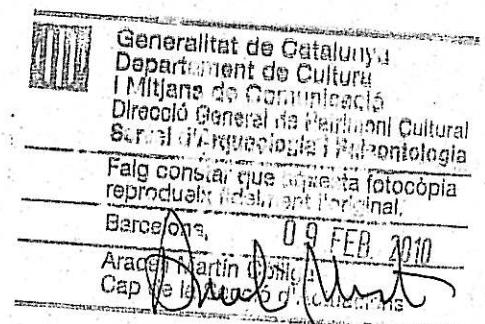



Generalitat de Catalunya  
Departament de Cultura  
i Mitjans de Comunicació  
**Direcció General del Patrimoni Cultural**

1: **Autoritzar** la intervenció arqueològica preventiva d'acord amb les següents dades i condicions:

Lloc d'intervenció: carrer Còrsega, 691b-695 i passatge Catalunya, 1-9 de Barcelona, Barcelonès.

Persona o institució autoritzada: Departament de Gestió de Projectes i Obres de l'Ajuntament de Barcelona i Servei d'Arqueologia del Museu d'Història de Barcelona.

Direcció de la intervenció arqueològica: Rony José Castillo Gómez (ACTIUM).

Activitat autoritzada: Excavació arqueològica preventiva.

Termini de realització de la intervenció: del 4 al 12 de febrer de 2010.

Lloc de dipòsit provisional de les restes: Museu d'Història de Barcelona.

La intervenció arqueològica o paleontològica autoritzada haurà de ser realitzada d'acord amb les disposicions de la Llei 9/1993, del patrimoni cultural català, i del Decret 78/2002, del Reglament de protecció del patrimoni arqueològic i paleontològic, així com en els termes descrits en la documentació presentada per a la tramitació de l'expedient.

2: Notificar aquesta resolució, tal i com disposa l'article 5.2 del Decret 78/2002, simultàniament a l'ajuntament del municipi afectat i a la persona interessada, amb l'advertiment que:

- Contra aquesta resolució, que no exhaureix la via administrativa, es pot interposar recurs d'alçada davant del conseller de Cultura i Mitjans de Comunicació, en el termini d'un mes a comptar des de l'endemà de la recepció de la notificació, d'acord amb l'article 107 en relació amb els articles 114 i 115 de la Llei de règim jurídic de les administracions públiques i del procediment administratiu comú.
- Les administracions públiques podran interposar, d'acord amb el que determina l'article 44 de la Llei 29/1998, de 13 de juliol, de la Jurisdicció Contenciosa Administrativa, recurs contenciós administratiu davant el Tribunal Superior de Justícia de Catalunya, en el termini de dos mesos a comptar des de la notificació. Potestativament, dins el mateix termini, també podran efectuar el requeriment previ que determina el precepte legal abans esmentat.

Barcelona, 3 de febrer de 2010

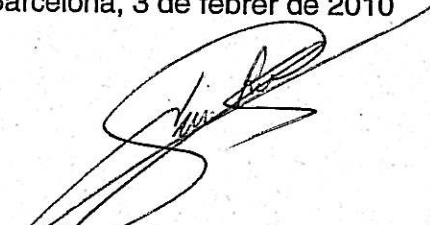
  
Jordi Boca i Armengol  
Director general del Patrimoni Cultural

Portaferrissa, 1 (Palau Moja)  
08002 Barcelona  
Telèfon 933 16 27 40  
Fax 933 16 28 25



Generalitat de Catalunya  
Departament de Cultura  
i Mitjans de Comunicació  
Direcció General del Patrimoni Cultural  
Servei d'Arqueologia i Paleontologia

Faig constar que aquesta fotocòpia  
reproduïu fidelment l'original.

Barcelona, 09 FEB 2010

Araceli Martín Gótic  
Cap de la Secció d'Arqueologia

**Intervenció arqueològica**

Carrer Còrsega, 691B- 695 i Passatge. Catalunya, 1-9  
Barcelona, el Barcelonès. (127/09)



**ANNEX 2. DOCUMENTACIÓ FOTOGRÀFICA**

## Intervenció arqueològica

Carrer Còrsega, 691B- 695 i Passatge. Catalunya, 1-9  
Barcelona, el Barcelonès. (127/09)



FOTO 1. Vista inicial del primer tram del carrer, el punt on es va iniciar l'actuació urbanística. Des de l'est (xamfrà carrer Còrsega amb Sant Quintí)



FOTO 2. Excavació de forma mecànica de la rasa 1.

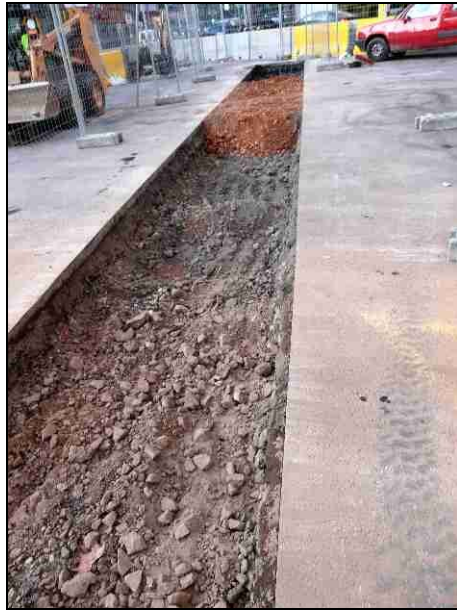

FOTO 3. Vista final de la rasa 1. Des de l'est (xamfrà carrer Còrsega amb Sant Quintí).



FOTO 4. Excavació de forma mecànica de la rasa 2 i embornal 1. Des de l'oest.

## Intervenció arqueològica

Carrer Còrsega, 691B- 695 i Passatge. Catalunya, 1-9  
Barcelona, el Barcelonès. (127/09)



FOTO 5. Vista final de la rasa 2 i l'embornal 1. Des de l'oest.



FOTO 6. Excavació de forma mecànica de la rasa 1 en el tram de la vorera. Des de l'est.



FOTO 7. Vista del tram final de la rasa 1 discorrent per la vorera. Des del nord-est.



FOTO 8. Vista final de l'embornal 2. Des del SO.

**Intervenció arqueològica**

Carrer Còrsega, 691B- 695 i Passatge. Catalunya, 1-9  
Barcelona, el Barcelonès. (127/09)



**ANNEX 3. DOCUMENTACIÓ PLANIMÈTRICA**



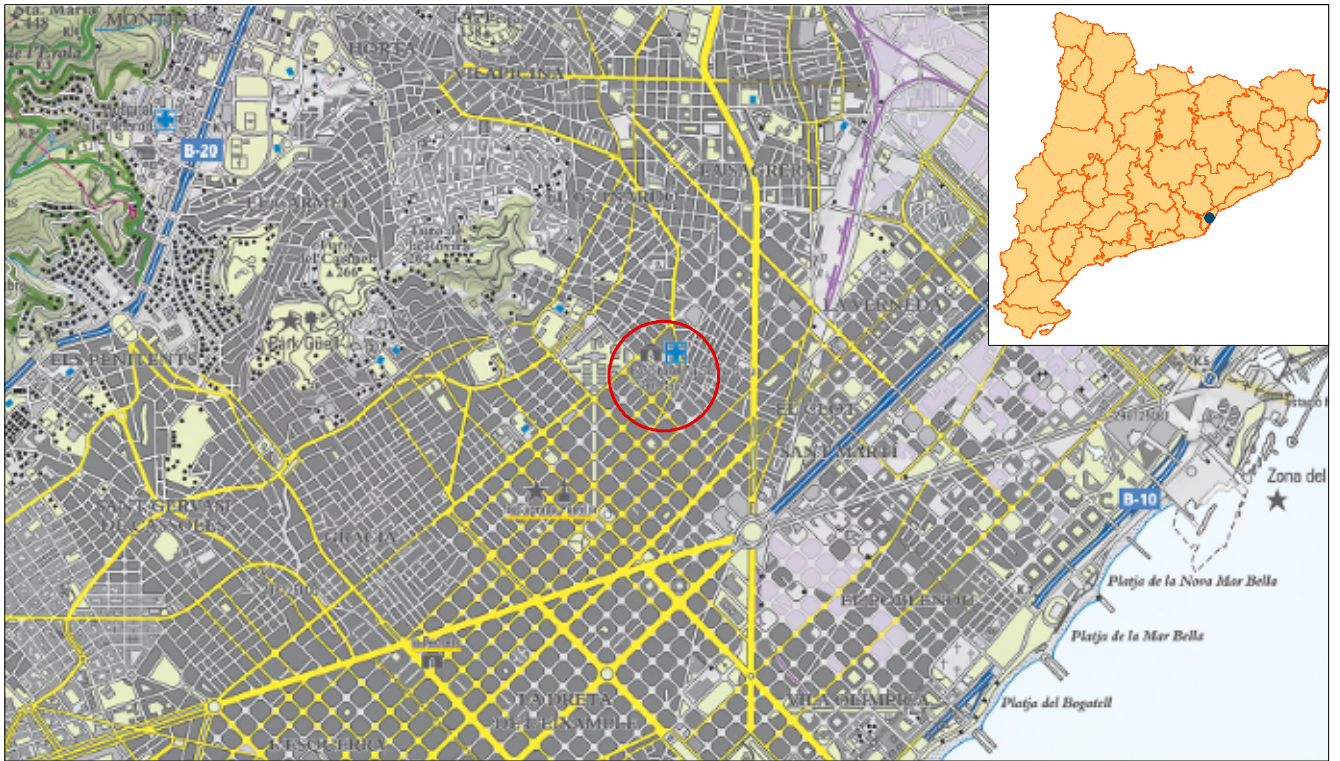

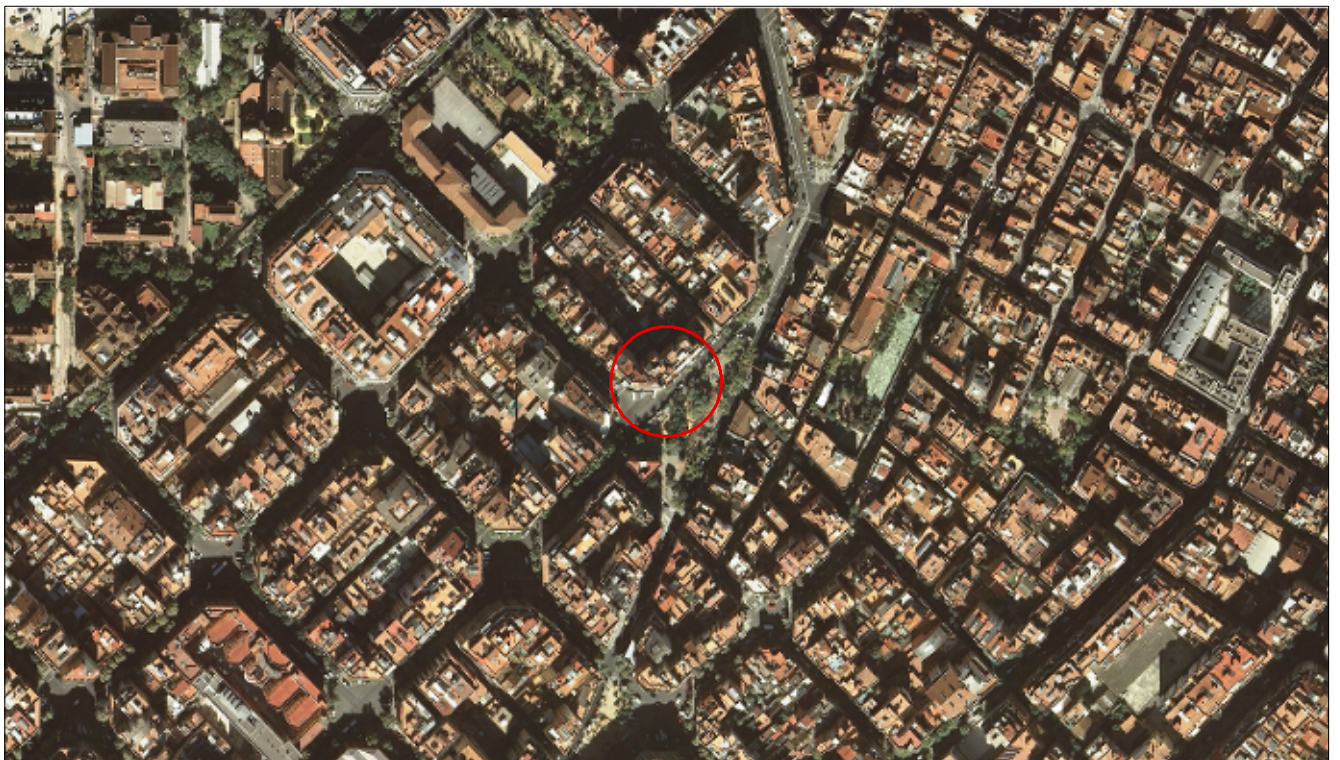

Mapa topogràfic Escala 1:50.000



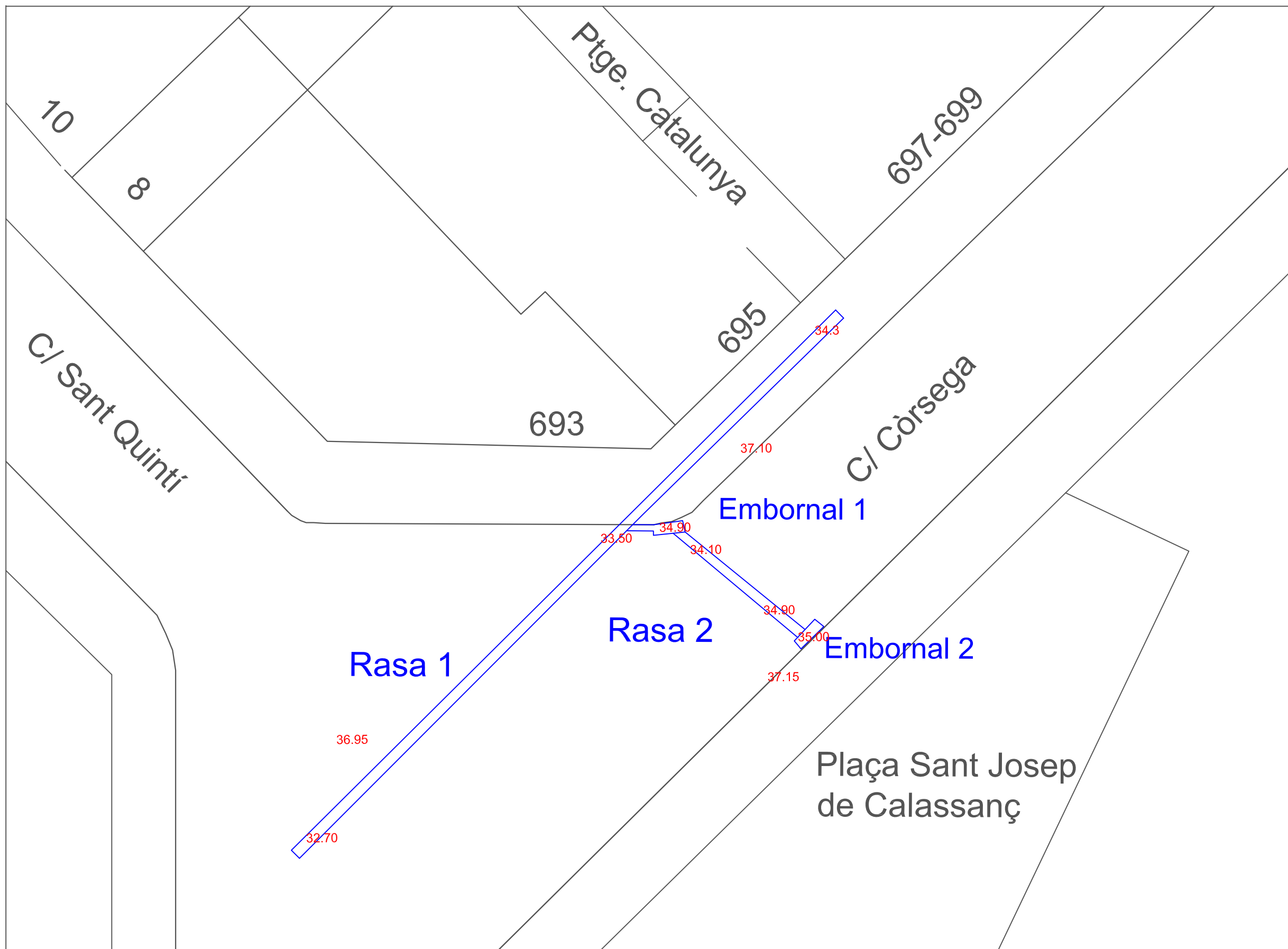

Ortofotomatge Escala 1:5.000

<b>INTERVENCIÓ ARQUEOLÒGICA</b> Carrer de Còrsega, 691b-695 i Passatge Catalunya, 1-9 Barcelona, el Barcelonès		<b>TÍTOL DEL PLÀNOL</b> Situació de la Intervenció		<b>CODI MUHBA</b> 127/09	<b>NÚM. PLÀNOL</b> 1
<b>PROMOCIÓ I FINANÇAMENT</b> CLABSA	<b>DIRECCIÓ TÈCNICA</b> Rony José Castillo Gómez	<b>ESCALA</b> 1:50.000 1:5.000	<b>DATA</b> Juny 2010	<b>Actium®</b>	

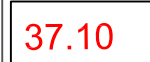

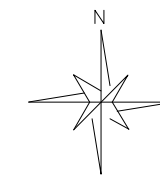
 Rases controlades  
 Cotes absolutes



<b>Lloc de la intervenció</b> C. CÒRSEGA, 691 B-695 / PTGE. CATALUNYA, 1-9. BARCELONA Codi MUHBA 127/09	
<b>Promoció i finançament</b> CLABSA	
<b>Direcció arqueològica</b> RONY JOSÉ CASTILLO GÓMEZ	
<b>Títol del plànol</b> TREBALLS REALITZATS	
<b>Escala</b> E1:350 0 4.375 8.75 m	<b>Núm. plànol</b> <b>2</b>
<b>Data</b> JUNY 2010	<b>Full</b> 1 de 1
 ARQUEOLOGIA I PATRIMONI	

**Intervenció arqueològica**

Carrer Còrsega, 691B- 695 i Passatge. Catalunya, 1-9  
Barcelona, el Barcelonès. (127/09)



**ANNEX 4. UNITATS ESTRATIGRÀFIQUES**

**Intervenció arqueològica**

Carrer Còrsega, 691B- 695 i Passatge. Catalunya, 1-9  
 Barcelona, el Barcelonès. (127/09)



Fitxa d'Unitat Estratigràfica				UE 1
Sector: R1,R2.E1,E2	Àmbit:	Cronologia: segle XX	<b>Afectació:</b> Parcial	
DEFINICIÓ :	Paviment actual de la calçada.			
DESCRIPCIÓ :	Nivell d'asfalt de 0.20m de gruix. Es localitza a la cota de <b>37.10</b> m.			
MATERIAL DIRECTOR :				
SEQÜÈNCIA FÍSICA :	Igual a		Equivalent a	
	Rebleix a		Es reblert per	
	Cobreix a	UE 2	Es cobert per	
	Talla a		Tallat per	
	Es recolza a		Se li recolza	
	S'entrega a		Se li entrega	

Fitxa d'Unitat Estratigràfica				UE 2
Sector: R1,R2,E1, E2	Àmbit:	Cronologia: segle XX	<b>Afectació:</b> Parcial	
DEFINICIÓ :	Preparació del paviment actual de la calçada.			
DESCRIPCIÓ :	Preparació del paviment actual. Apareix a la cota <b>36.90</b> m, estava composta de formigó i tenia una potència de 0.40 m.			
MATERIAL DIRECTOR :				
SEQÜÈNCIA FÍSICA :	Igual a		Equivalent a	
	Rebleix a		Es reblert per	
	Cobreix a	UE 3	Es cobert per	UE 1
	Talla a		Tallat per	
	Es recolza a		Se li recolza	
	S'entrega a		Se li entrega	

**Intervenció arqueològica**

Carrer Còrsega, 691B- 695 i Passatge. Catalunya, 1-9  
 Barcelona, el Barcelonès. (127/09)



Fitxa d'Unitat Estratigràfica			UE 3	
Sector: R1,R2,E1,E2	Àmbit:	Cronologia: Contemporània	<b>Afectació: Parcial</b>	
DEFINICIÓ :	Estrat de terra aportada.			
DESCRIPCIÓ :	Nivell de terra aportada, compactació alta, color marró fosc i una potència de 1.40 m. Es va localitzar a la cota de 36.50 m. S'estén fora els límits de les rases i embornals.			
MATERIAL DIRECTOR :				
SEQÜÈNCIA FÍSICA :	Igual a		Equivalent a	
	Rebleix a		Es reblert per	
	Cobreix a	UE 4	Es cobert per	UE 2
	Talla a		Tallat per	
	S'entrega a		Se li entrega	

Fitxa d'Unitat Estratigràfica			UE 4	
Sector: R1.R2, E1	Àmbit:	Cronologia: Contemporània	<b>Afectació: Parcial</b>	
DEFINICIÓ :	Estrat			
DESCRIPCIÓ :	Era una veta de terreny geològic formada per argiles carbonatades i que presentava una compactació extrema. Tenia una potència entre 0.15 i 0.40 m i s'estenia fora els límits de la rasa. ES va localitzar a la cota de 35.10 m.			
MATERIAL DIRECTOR :				
SEQÜÈNCIA FÍSICA :	Igual a		Equivalent a	
	Rebleix a		Es reblert per	
	Cobreix a	UE 5	Es cobert per	UE 3
	Talla a		Tallat per	
	S'entrega a		Se li entrega	

**Intervenció arqueològica**

Carrer Còrsega, 691B- 695 i Passatge. Catalunya, 1-9  
 Barcelona, el Barcelonès. (127/09)



Fitxa d'Unitat Estratigràfica			UE 5	
Sector: R1, R2, E1, E2	Àmbit:	Cronologia:	Afectació: Parcial	
DEFINICIÓ :	Estrat			
DESCRIPCIÓ :	Era un nivell geològic compost d'argiles de tons vermellosos juntament amb carbonats. El nivell de compactació era alt, sense arribar a l'extrem de la UE 4. ES va documentar a la cota de 34.70 m. Continua a una cota inferior a l'assolida.			
MATERIAL DIRECTOR :				
SEQÜÈNCIA FÍSICA :	Igual a		Equivalent a	
	Rebleix a		Es reblert per	
	Cobreix a		Es cobert per	UE 4
	Talla a		Tallat per	
	S'entrega a		Se li entrega	

Fitxa d'Unitat Estratigràfica			UE 6	
Sector: R1	Àmbit:	Cronologia: Indeterminada	Afectació: Parcial	
DEFINICIÓ :	Estrat			
DESCRIPCIÓ :	Bossada de terra de matriu argilosa amb un fragment de ceràmica comuna romana i un fragment de ceràmica africana: <b>UE 6</b> . Es va localitzar a la cota de 36.20 m, tenia una potència de 0.70 m i continuava fora el límit de la rasa. El seu grau de compactació era mínim. Presentava intrusions.			
MATERIAL DIRECTOR :				
SEQÜÈNCIA FÍSICA :	Igual a		Equivalent a	
	Rebleix a		Es reblert per	
	Cobreix a	UE 3	Es cobert per	UE 2
	Talla a		Tallat per	
	S'entrega a		Se li entrega	

**Intervenció arqueològica**

Carrer Còrsega, 691B- 695 i Passatge. Catalunya, 1-9  
 Barcelona, el Barcelonès. (127/09)



Fitxa d'Unitat Estratigràfica				UE 7
Sector: R1	Àmbit:	Cronologia: Indeterminada	<b>Afectació:</b> Parcial	
DEFINICIÓ :	Estructura. Paviment.			
DESCRIPCIÓ :	Paviment de panots (20x20cm i 4 cm de gruix). Paviment de la vorera actual. Apareix a la cota de 37.30 m.			
MATERIAL DIRECTOR :				
SEQÜÈNCIA FÍSICA :	Igual a		Equivalent a	
	Rebleix a		Es reblert per	
	Cobreix a	UE 7	Es cobert per	
	Talla a		Tallat per	
	S'entrega a		Se li entrega	

Fitxa d'Unitat Estratigràfica				UE 8
Sector: R1	Àmbit:		<b>Afectació:</b> Parcial	
DEFINICIÓ :	Estrat de preparació del paviment de la vorera.			
DESCRIPCIÓ :	Preparació del panots de la vorera. Té una potència de 0.20 m.			
MATERIAL DIRECTOR :				
SEQÜÈNCIA FÍSICA :	Igual a		Equivalent a	
	Rebleix a		Es reblert per	
	Cobreix a	UE 3	Es cobert per	UE 7
	Talla a		Tallat per	
	Es recolza a		Se li recolza	
	S'entrega a		Se li entrega	